



ICET 9

Indice Costo Energia Terziario

a cura di Confcommercio-Imprese per l'Italia in collaborazione con REF Ricerche

Luglio 2017, numero 9

Sintesi Energia Elettrica

Nel terzo trimestre 2017, la spesa annua relativa all'acquisto di energia elettrica del terziario, subirà un aumento del **2,9%** rispetto al trimestre precedente a seguito dell'aggiornamento dei prezzi di tutela pubblicati dall'Autorità per l'energia. L'indicatore ICET-E della spesa al lordo delle imposte per l'acquisto energia elettrica ritorna sui valori di 123,7 contro i circa 118,05 del primo trimestre 2017.

Sintesi Gas

In calo l'indice ICET-G che rileva un **-3,86%** nel terzo trimestre 2017 rispetto al trimestre precedente. L'Indice ICET-G, che misura l'andamento medio della spesa per la fornitura di gas naturale sostenuta dai profili tipo di imprese del settore dei servizi, si attesta a 103,25 contro i 109 di inizio anno 2017.

Energia elettrica

L'andamento dell'indice ICET-E

L'Indice Costo Energia Terziario – Elettricità (ICET-E), che misura l'andamento della spesa per la fornitura di energia elettrica sostenuta in regime di maggior tutela dai profili tipo di imprese del settore dei servizi, segna per il III° trimestre 2017 un aumento del **2,9%** rispetto al trimestre precedente. La Figura 1 raffronta, l'andamento della spesa lorda con l'andamento del mercato all'ingrosso sulla base del profilo di consumo del terziario. Il grafico ci evidenzia come la spesa lorda per l'acquisto di energia elettrica, a partire dal 2013 e a causa dell'andamento degli oneri di sistema, non rifletta più l'andamento del mercato all'ingrosso della sola materia prima. In particolar modo, in questo aggiornamento, l'Autorità prevede un rialzo consistente delle componenti relative alla materia prima e un calo del costo del dispacciamento.

Fig. 1 – Andamento dell'indice ICET-E Confcommercio e dell'indice PUN Terziario (PUN-MGP, ponderato per il profilo di consumo medio del settore Terziario)

Indici I trim 2010 = 100

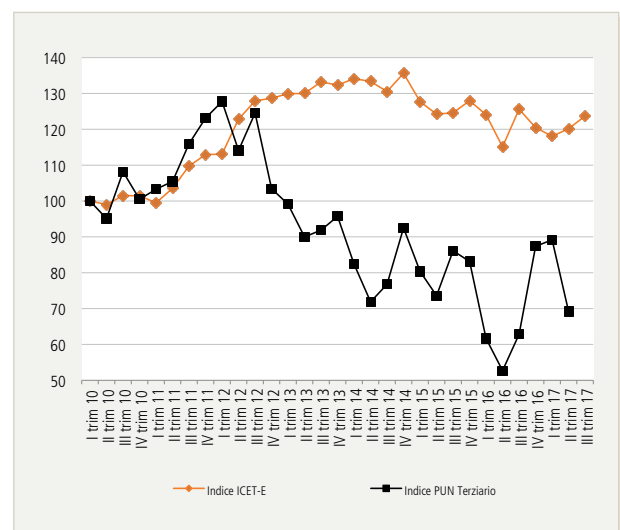

Fonte: elaborazioni Confcommercio-REF Ricerche su dati AEEGSI e GME S.p.A.

Sul piano tendenziale nel terzo trimestre 2017 si prevede un calo dell'**1,5%** rispetto all'anno passato dove nel mese di luglio ci fu un'impennata dei prezzi all'ingrosso di energia elettrica (fig. 2).

Fig. 2 – Variazioni congiunturali e tendenziali dell'indice ICET-E

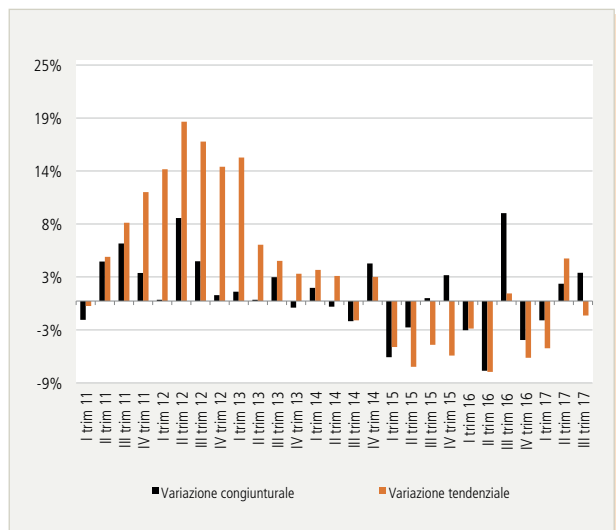

Fonte: elaborazioni Confcommercio-REF Ricerche su dati AEEGSI

Fig. 3 – Confronto composizione media percentuale delle voci di spesa per la fornitura di energia elettrica del settore Terziario, regime di maggior tutela

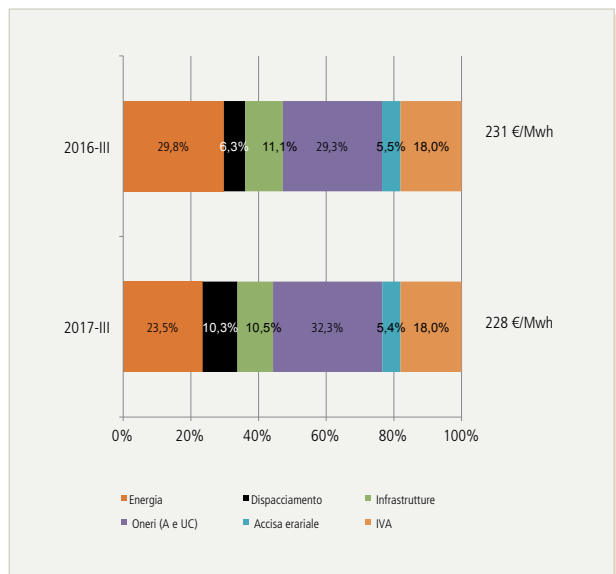

* Incluso Commercializzazione al dettaglio (PCV) e componente di recupero (PPE)

Fonte: elaborazioni Confcommercio-REF Ricerche su dati AEEGSI

Non essendo nel trimestre variata le voci di spesa collegate agli oneri di sistema, alle infrastrutture e alle imposte il peso delle componenti fiscali e parafiscali (oneri, accisa ed imposta sul valore aggiunto) scende ad un valore minimo di 52,8%, tra i più bassi da quanto esce questa pubblicazione.

La spesa per i profili tipo

Con riferimento alle singole tipologie di attività economica (tab. 1 e tab. 2) la spesa annua per il profilo Albergo sale a 55.183 euro, con una differenza rispetto al II trimestre 2017 pari a +1.571 euro, quella per il profilo "Ristorante" a 8.379 (+204 euro), quella per il profilo "Bar" a 5.052 euro (133 euro), quella per il profilo "dettaglio alimentare" a 16.541 euro (+496 euro), e infine quella del profilo "Dettaglio non alimentare" a 4.411 euro (+129 euro).

Tab. 1 – Valori di spesa lorda annualizzati

III trimestre 2017 – euro/anno

| | Albergo | Ristorante | Bar | Negozio alimentare | Negozio non alim. |
|----------------|-----------------|----------------|----------------|--------------------|-------------------|
| Materia Prima | 16.880 € | 2.364 € | 1.417 € | 4.994 € | 1.308 € |
| Dispacciamento | 3.797 € | 501 € | 281 € | 1.087 € | 252 € |
| Infrastrutture | 4.899 € | 1.247 € | 813 € | 1.717 € | 481 € |
| Oneri | 16.406 € | 2.319 € | 1.379 € | 4.823 € | 1.349 € |
| Imposte | 3.250 € | 438 € | 250 € | 938 € | 225 € |
| IVA | 9.951 € | 1.511 € | 911 € | 2.983 € | 795 € |
| Totale | 55.183 € | 8.379 € | 5.052 € | 16.541 € | 4.411 € |

* vd nota pagine precedente

Fonte: elaborazioni Confcommercio-REF Ricerche su dati AEEGSI

Tab. 2 – Confronto tra i valori di spesa annualizzati

III 2017 su II 2017 – euro/anno

| | Albergo | Ristorante | Bar | Negozio alimentare | Negozio non alim. |
|----------------|----------------|--------------|--------------|--------------------|-------------------|
| Materia Prima | 1.435 € | 187 € | 121 € | 449 € | 116 € |
| Dispacciamento | -147 € | -20 € | -11 € | -42 € | -10 € |
| Infrastrutture | 0 € | 0 € | 0 € | 0 € | 0 € |
| Oneri | 0 € | 0 € | 0 € | 0 € | 0 € |
| Imposte | 0 € | 0 € | 0 € | 0 € | 0 € |
| IVA | 283 € | 37 € | 24 € | 89 € | 23 € |
| Totale | 1.571 € | 204 € | 133 € | 496 € | 129 € |

* vd nota pagine precedente

Fonte: elaborazioni Confcommercio-REF Ricerche su dati AEEGSI

Gas

L'andamento dell'indice ICET-G

Nel terzo trimestre 2017 l'Indice ICET-G, che misura l'andamento medio della spesa per la fornitura di gas naturale sostenuta dai profili tipo di imprese del settore dei servizi, registra una riduzione pari al **3,86%** rispetto al trimestre precedente. Riduzione attesa in considerazione del calo della domanda per ragioni stagionali anche se il consumo di gas per fini elettrici è stato considerevole.

Nel dettaglio, si conferma quanto successo nel II trimestre, il prezzo della materia prima preso a riferimento (Indice QE-Pfor fig. 4) ha registrato una lieve contrazione accompagnata da una riduzione del costo del trasporto (QT). Ad attenuare il calo è stata la riattivazione della componente UG1 per coprire gli oneri di perequazione di competenza 2016.

Fig. 4 – Andamento dell'indice ICET-G e dell'indice Pfor*
Indici I trim 2010 = 100

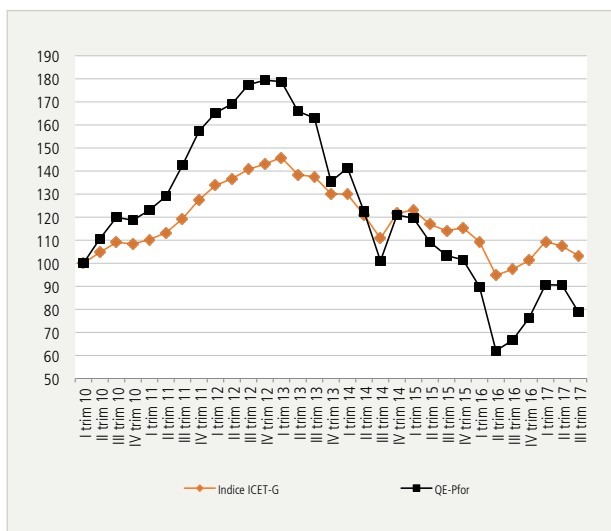

*Fino al III trimestre 2013 l'indice è calcolato sulla componente QE determinata da AEEGSI, poi sostituita dal Pfor a partire dal IV trimestre 2013. Si precisa che il Pfor è una quotazione Forward.

Fonte: elaborazioni Confcommercio-REF Ricerche su dati AEEG

Nel 2017 si resta su livelli più alti in termini di spesa rispetto allo stesso periodo del 2016, differenziale che sul tendenziale è pari a +6,1%.

In seguito all'ultimo aggiornamento, le componenti del costo della fornitura registrano alcune variazioni nel loro peso rispetto ad un anno prima: il corrispettivo energia arriva a pesare il 45,2% . Stabile il peso della componente a copertura degli oneri infrastrutturali che incide per circa il 28%.

Fig. 5 – Variazioni congiunturali e tendenziali dell'indice ICET-G

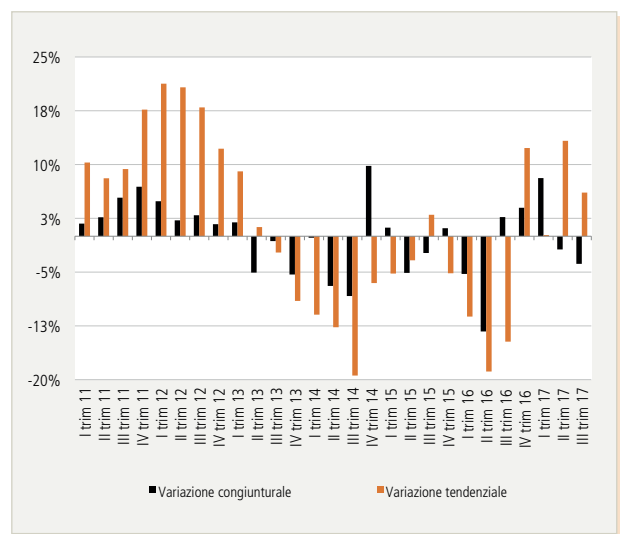

Fonte: elaborazioni Confcommercio-REF Ricerche su dati AEEGSI

Fig. 6 – Confronto composizione media percentuale delle voci di spesa per la fornitura di gas naturale del settore Terziario III trimestre 2017 - III trimestre 2016



Fonte: elaborazioni Confcommercio-REF Ricerche su dati AEEGSI

La spesa per i profili tipo

Con riferimento alle singole tipologie di attività economica (tab. 3 e tab. 4), la spesa annua per il profilo "Albergo" si attesta a 9.298 euro con un risparmio di -401 euro rispetto

al secondo trimestre 2017, quella per il profilo "Ristorante" a 3.690 euro (-156), quella per il profilo "Bar" a 1.276 euro (-49), quella per il profilo "Dettaglio alimentare" a 1.189 euro (-45), e infine quella del profilo "Dettaglio non alimentare" a 1.081 euro (-40).

Tab. 3 – Spesa trimestrale annualizzata per la fornitura di gas naturale del settore Terziario

III trimestre 2017 - euro/anno

| | Albergo | Ristorante | Bar | Dett. alimentare | Dett. non alimentare |
|----------------|----------------|----------------|----------------|------------------|----------------------|
| Materia Prima | 4.186 € | 1.676 € | 580 € | 535 € | 489 € |
| Infrastrutture | 2.543 € | 996 € | 363 € | 348 € | 316 € |
| Oneri | 555 € | 222 € | 61 € | 54 € | 47 € |
| Imposte | 337 € | 131 € | 41 € | 37 € | 34 € |
| IVA | 1.677 € | 665 € | 230 € | 214 € | 195 € |
| Totale | 9.298 € | 3.690 € | 1.276 € | 1.189 € | 1.081 € |

Fonte: elaborazioni Confcommercio-REF Ricerche su dati AEEGSI

Tab. 4 – Variazione della spesa trimestrale annualizzata per la fornitura di gas naturale del settore Terziario

III trimestre 2017 vs II trimestre 2017 - euro/anno

| | Albergo | Ristorante | Bar | Dett. alimentare | Dett. non alimentare |
|----------------|------------------|------------------|-----------------|------------------|----------------------|
| Materia Prima | -443,78 € | -172,58 € | -54,24 € | -49,31 € | -44,38 € |
| Infrastrutture | 115,04 € | 44,74 € | 14,06 € | 12,78 € | 11,50 € |
| Oneri | 0,00 € | 0,00 € | 0,00 € | 0,00 € | 0,00 € |
| Imposte | 0,00 € | 0,00 € | 0,00 € | 0,00 € | 0,00 € |
| IVA | -72,32 € | -28,13 € | -8,84 € | -8,04 € | -7,23 € |
| Totale | -401,07 € | -155,97 € | -49,02 € | -44,56 € | -40,11 € |

Fonte: elaborazioni Confcommercio-REF Ricerche su dati AEEGSI

Nota metodologica sintetica

ICET è un indice dell'evoluzione di costo della fornitura di energia elettrica e gas costruito da Confcommercio in collaborazione con REF Ricerche. L'indice **ICET** Confcommercio-REF Ricerche misura l'andamento medio nel corso del tempo della spesa per la fornitura di energia elettrica e gas da parte delle imprese del Terziario.

L'indice **ICET** Confcommercio-REF Ricerche restituisce in maniera sintetica l'impatto degli aggiornamenti tariffari dell'AEEG sulle categorie del commercio, dell'alloggio e della ristorazione, attraverso il calcolo della spesa per la fornitura di energia elettrica e gas del settore Terziario basato sui profili tipo di consumo più rappresentativi delle categorie suddette.

Per il calcolo del costo della materia prima "elettricità" i parametri di riferimento sono le condizioni economiche e tariffarie stabilite ed aggiornate trimestralmente dall'Autorità per l'energia elettrica, il gas e il servizio idrico (AEEGSI) per gli utenti non domestici serviti in regime di maggior tutela. Per il calcolo del costo della materia prima "gas" il parametro è la CMEM pubblicata dall'AEEGSI al quale si aggiunge la componente CCR (escluso CPR e GRAD). Si precisa che la componente CMEM è calcolata da AEEGSI a partire da quotazioni forward del gas naturale trattato sul mercato olandese (TTF).

L'indice **ICET** è costruito come media ponderata delle variazioni di spesa all inclusive (al lordo della tassazione) per la fornitura di energia elettrica e gas di cinque profili tipo di attività del Terziario: Albergo, Ristorante, Bar, Dettaglio alimentare, Dettaglio non alimentare. I pesi sono stati stimati da Confcommercio e REF Ricerche sulla base della distribuzione percentuale dei consumi annui delle cinque attività sul totale dei consumi del settore Terziario. Tali pesi sono adottati anche per il calcolo del profilo medio di consumo per fascia oraria del settore Terziario utilizzato nella costruzione dell'indice elettrico PUN Terziario. **Il risultato del profilo medio del terziario è il seguente: F1 43,3% – F2 26% – F3 -30,7%**. Sul fronte gas, i valori delle imposte regionali in ciascun ambito prendono a riferimento l'aliquota dell'accisa agevolata nazionale (cd usi industriali) e per l'addizionale si utilizza il 50% dell'accisa, mentre per il potere calorifico superiore si è assunto il valore standard definito da AEEGSI e pari 38,52 MJ/Sm3.

La definizione puntuale dei profili è stata elaborata sulla base dei dati interni a disposizione di Confcommercio e di REF Ricerche, nonché di quelli desunti da analisi di settore. Per una descrizione completa dei criteri di calcolo dell'indice ICET si rinvia alla "[Nota Metodologica ICET-E](#)" e alla "[Nota Metodologica ICET-G](#)".

Energia elettrica - I profili di consumo individuati

| Tipologia attività economica | Energia elettrica | | | | | | |
|------------------------------|-------------------|----------------------------|----------------------|---------------------------------|------------------------------------------|--------|--------|
| | Tensione | Consumi <i>kWh/anno</i> | Potenza <i>kW</i> | Codice tariffa distribuzione | Distribuzione consumi per fascia oraria* | | |
| | | | | | F1 (%) | F2 (%) | F3 (%) |
| Albergo | Bassa | 260.000 | 90 | BTA6 | 37% | 29% | 34% |
| Ristorante | Bassa | 35.000 | 30 | BTA6 | 34% | 30% | 36% |
| Bar | Bassa | 20.000 | 20 | BTA6 | 46% | 22% | 32% |
| Negozio alimentare | Bassa | 75.000 | 35 | BTA6 | 45% | 24% | 31% |
| Negozio non alimentare | Bassa | 18.000 | 10 | BTA4 | 52% | 25% | 23% |

* Fasce orarie ex delibera AEEGSI 156/07

Fonte: elaborazioni Confcommercio-REF Ricerche su dati interni

Gas naturale - I profili di consumo individuati

| Tipologia attività economica | Gas Naturale | |
|------------------------------|-----------------|-----------------------------|
| | Consumi | Classe del gruppo di misura |
| | <i>Scm/anno</i> | |
| Albergo | 18.000 | G6 |
| Ristorante | 7.000 | G4 |
| Bar | 2.200 | G4 |
| Negozio alimentare | 2.000 | G4 |
| Negozio non alimentare | 1.800 | G4 |

Fonte: elaborazioni Confcommercio-REF Ricerche su dati interni

Informazioni:

Area Comunicazione e Immagine Confcommercio-Imprese per l'Italia · Tel. 06.5866 228 · 219 - e-mail: stampa@confcommercio.it

Settore Ambiente e Utilities Confcommercio-Imprese per l'Italia · Renato Pesa · Tel. 06.5866 370 · 507 - e-mail: r.pesa@confcommercio.it